ONAPI®

De la calidad a la excelencia

Índice

01	GENERALIDADES	03
02	DECLARACIÓN	04
03	DIRECTRICES	07
04	PROCEDIMIENTO	10
05	LEY 20-00	14
06	MÁS INFORMACIÓN	15

01 Generalidades

En el marco del programa de Entendimiento Mutuo entre la ONAPI y la USPTO para acelerar la concesión de solicitudes de patentes, a petición de los interesados, la ONAPI podrá realizar la concesión acelerada de solicitudes de patente que cuenten con la patente análoga correspondiente en USPTO.

El presente documento tiene la finalidad de detallar los requisitos necesarios para que el solicitante de patente en República Dominicana pueda presentar su solicitud de Concesión Acelerada de Patentes mediante el programa APG.

02 Declaraciones

Declaración Conjunta de Intención
entre
la Oficina de Patentes y Marcas Registradas de los Estados Unidos
y
la Oficina Nacional de la Propiedad Industrial de República Dominicana
sobre
Cooperación para acelerar la concesión de solicitudes de patentes relacionadas con República Dominicana

Considerando que la Oficina de Patentes y Marcas Registradas de los Estados Unidos (en adelante referida como la "USPTO", por sus siglas en inglés) y la Oficina Nacional de la Propiedad Industrial de República Dominicana (en adelante referida como la "ONAPI") (en adelante referidas colectivamente como "las Participantes"),

Reafirman la importancia de la protección de patentes al desempeñar un papel fundamental para fomentar la innovación tecnológica y acelerar el desarrollo económico,

Reconocen la importancia de asegurar patentes de alta calidad y conceder protección de patentes de manera expedita a los solicitantes que presenten sus solicitudes de patente a la ONAPI y, asimismo

Reconocen los beneficios de reducir la carga de trabajo y optimizar los procedimientos de patentes en la ONAPI,

Tienen la intención de proceder de la siguiente forma:

1. PROPÓSITO

Las Participantes tienen la intención de comenzar un programa de "Cooperación para acelerar la concesión de solicitudes de patentes relacionadas con República Dominicana" (el Programa). De acuerdo con este Programa, después de que la USPTO haya concedido una patente a un solicitante con base en una solicitud de patente de los Estados Unidos, el solicitante puede solicitar que la ONAPI conceda una patente de República Dominicana con base en la solicitud correspondiente de patente de República Dominicana que esté pendiente ante la ONAPI.

Se tiene pensado que la patente de República Dominicana concedida según el Programa se base en los resultados positivos de la revisión de la solicitud de patente de los Estados Unidos por parte de la USPTO y que cumpla con la ley aplicable.

2. FECHA DE EFECTIVIDAD

Las Participantes tienen la intención de comenzar el Programa en la fecha de la última firma de esta Declaración Conjunta de Intención (DCI).

Se planea que el Programa dure un periodo inicial de cinco años. Las Participantes pueden revisarlo y decidir continuar con su cooperación en cualquier momento. Cualquiera de las Participantes puede notificar a la otra su intención de interrumpir el Programa en cualquier momento, pero debería esforzarse por entregar la notificación por escrito al menos 90 días antes de la interrupción.

3. TÉRMINOS GENERALES

La ONAPI tiene la intención de desarrollar lineamientos de procedimiento que describan los detalles de la implementación del Programa.

La USPTO planea anunciar el Programa al público, inclusive a las compañías estadounidenses, a través de una publicación en el sitio web oficial de la USPTO y de una notificación en la Gaceta Oficial.

Esta Declaración Conjunta de Intención puede revisarse conforme a la decisión mutua por escrito de las Participantes.

Todas las cuestiones o controversias relacionadas con la interpretación y aplicación de esta Declaración Conjunta de Intención deberían resolverse a través de consultas.

Esta Declaración Conjunta de Intención no da lugar a ningún derecho ni obligación según el derecho nacional o internacional.

La implementación de actividades de acuerdo con esta Declaración Conjunta de Intención está sujeta a la disponibilidad de fondos y recursos humanos, así como a las prioridades presupuestarias de cada Participante. Esta Declaración Conjunta de Intención no compromete fondos.

Esta Declaración Conjunta de Intención se firma por duplicado, en los idiomas español e inglés.

Por la Oficina de Patentes y Marcas Registradas de los Estados Unidos

Katherine Kelly Vidal

Katherine K. Vidal

Subsecretaria de Comercio para Propiedad Intelectual y directora de la Oficina de Patentes y Marcas Registradas de los Estados Unidos

Fecha: April 18, 2024

Lugar: Alexandria, Virginia

Por la Oficina Nacional de la Propiedad Industrial de la República Dominicana

Salvador Ramos

Dirección General de la Oficina Nacional de la Propiedad Industrial De la República Dominicana

Fecha:

Lugar:

03 Directrices

Directrices para el programa de Concesión Acelerada de Patentes en el marco de la Cooperación entre la Oficina Nacional de la Propiedad Industrial (ONAPI) y la Oficina de Patentes y Marcas de los Estados Unidos (USPTO) y, de conformidad con la Ley 20-00 de la República Dominicana.

Artículo 1

La concesión acelerada de patente en el marco de la cooperación para la concesión acelerada de patente entre la República Dominicana y la USPTO se realizará en la **ONAPI**.

Artículo 2

El solicitante puede solicitar una concesión acelerada de patente para las solicitudes de patentes que se hayan presentado ante la ONAPI.

Artículo 3

La solicitud de concesión acelerada de patente solo se puede utilizar para una solicitud de patente presentada en la ONAPI que tenga los siguientes criterios:

1er Criterio

Una solicitud de patente que reivindique válidamente la prioridad en virtud del Convenio de París sobre la base de la correspondiente solicitud de patente de la USPTO.

2do Criterio

Una solicitud de patente que sirva de base para reivindicar válidamente la prioridad en virtud del Convenio de París de la patente correspondiente de la USPTO, incluida una solicitud de patente PCT que haya entrado en la fase nacional.

3er Criterio

Una solicitud de patente que se base en la misma solicitud de patente para reivindicar prioridad en virtud del Convenio de París, que la correspondiente solicitud de patente de la USPTO, incluida una solicitud de patente PCT que entró en la fase nacional.

Artículo 4

Para la solicitud de concesión acelerada de patente, el solicitante utilizará el Formulario de Solicitud de Concesión Acelerada de Patente (APG) y proporcionará la siguiente información:

a) Título de la invención;

b) Fecha de presentación;

c) Presentar un número de aplicación;

d) Nombre del solicitante;

e) Solicitud de patente correspondiente presentada ante la USPTO;

f) Un documento adjunto que incluya lo siguiente:

I. Una copia de la patente concedida por la USPTO en la solicitud de patente correspondiente que haya sido publicada en el boletín de patentes y certificada por la USPTO;

II. Una traducción de las reivindicaciones y especificaciones descritas en la gaceta de patentes en idioma español. El solicitante debe presentar esta traducción a partir de la fecha en que se presentó la solicitud de aceleración de la concesión de patente en la República Dominicana; y

III. Pliego reivindicatorio correspondiente.

Artículo 5

La solicitud de autorización de patente acelerada sólo puede aceptarse para una solicitud de patente correspondiente a una solicitud de patente presentada ante la USPTO que tenga los siguientes criterios:

1er Criterio

Debe haber una solicitud de patente de la USPTO que tenga la misma fecha más temprana que la solicitud de patente presentada en la ONAPI en la que se solicita una aceleración.

2do Criterio

La solicitud de patente correspondiente de la USPTO ha sido determinada como patentable por la USPTO.

3er Criterio

La solicitud de patente USPTO correspondiente debe tener las mismas o correspondientes reivindicaciones que hayan sido presentadas en la ONAPI y en las que una o más reivindicaciones en la solicitud de patente USPTO correspondiente se determine que son patentables por la USPTO y que la ONAPI determine que cumplan con lo establecido en la Ley 20-00 sobre Propiedad Industrial de la República Dominicana vigente.

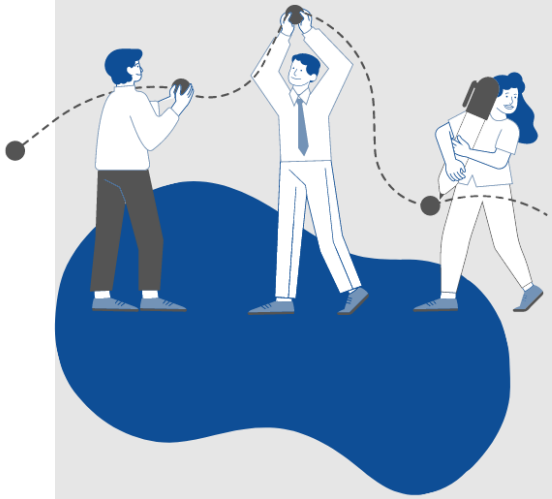

Artículo 6

La solicitud de concesión acelerada de patente en el marco de la cooperación para la concesión acelerada de patente entre la Oficina Nacional de la Propiedad Industrial (ONAPI) y Oficina de Patentes y Marcas de los Estados Unidos (USPTO) en virtud de estas Directrices es gratuita, siempre que el solicitante haya realizado el pago de la tasa de examen de fondo en la ONAPI.

Artículo 7

Cualquier disposición cuyo significado sea contrario a estas Directrices se considerará nula y sin efecto.

Artículo 8

La ONAPI tendrá el deber de aplicar las presentes directrices en un plazo de treinta (30) días calendarios a partir de la fecha de su firma.

04 Procedimiento

Paso a paso para solicitar formulario

Paso #1

Para solicitar el formulario APG, el solicitante deberá ingresar a la plataforma a través del link: https://www.onapi.gov.do/

Paso #2

Navegar la página web y dirigirse al apartado inferior donde se encuentran los formularios de solicitud (como se ve en la imagen), ingresar a este mismo haciendo clic izquierdo. **(flecha A)**

Paso #3

En esta nueva sección ingresar al último link donde se encuentran los formularios PDF del departamento de Invenciones, hacer clic izquierdo nuevamente.

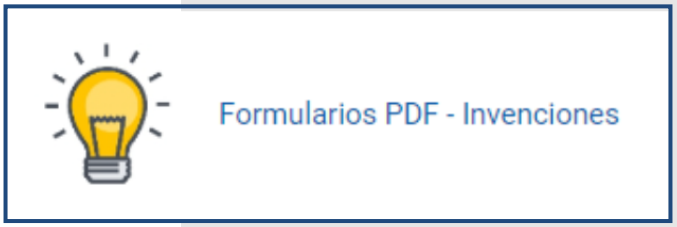

Paso #4

Aquí tendrá el desglose de los formularios del Departamento de Invenciones, y el último de este listado es para el Formulario de Solicitud de Concesión Acelerada de Patente (APG), proceda a descargarlo y llenar cada una de las casillas correspondientes.

Formulario

Contenido del formulario

Sección 1.
Título de la Invención

Sección 2.
- Fecha de Presentación
- Número de Aplicación (USPTO)
- No. Solicitud/Patente República Dominicana

Sección 3.
Informacion del solicitante

Sección 4, 6, 7, 8, etc
Información de otro solicitante y/o (otro) Inventor.

Sección 5.
Información del Gestor o Representante

Sección 9.
Contenido a depositar junto a la solicitud, verificados por la ONAPI.

i) Una copia de la patente concedida por la USPTO en la solicitud de patente correspondiente que haya sido publicada en el boletín de patentes y certificada por la USPTO;

ii) Una traducción de las reivindicaciones y especificaciones descritas en la gaceta de patentes en idioma español. El solicitante debe presentar esta traducción a partir de la fecha en que se presentó la solicitud de aceleración de la concesión de patente en la República Dominicana; y

iii) Pliego reivindicatorio correspondiente.

Formulario

Contenido del formulario

ONAPI De la calidad a la excelencia	**Departamento de Invenciones** Solicitud de Concesión Acelerada de Patente (APG)	FO-IN-52 Versión: 00 16/05/2024	

Sección I.
Título de la Invención: _____

Sección II.
- **Fecha de Presentación:** _____
- **Número de Aplicación (USPTO):** _____
- **No. Solicitud / Patente República Dominicana:** _____

Sección III. Solicitante.
- **Nombres:** _____
- **Apellidos:** _____
- **Nacionalidad:** _____
- **País de residencia:** _____
- **Provincia / Estado:** _____
- **Municipio / Ciudad:** _____
- **Sector:** _____
- **Calle / Casa No.:** _____
- **Código Postal:** _____
- **Teléfono:** _____
- **Correo electrónico:** _____
- **Tipo de Identificación:** _____

☐ RNC ☐ Cédula ☐ Pasaporte

Tipo de persona:
☐ Física ☐ Jurídica

Esta persona es:
☐ Solicitante Únicamente
☐ Solicitante e Inventor

Sexo:
☐ Masculino ☐ Femenino

Sección IV. Otros Solicitantes y/u (otro) Inventores.
- **Nombres:** _____
- **Apellidos:** _____
- **Nacionalidad:** _____
- **País de residencia:** _____
- **Provincia / Estado:** _____
- **Municipio / Ciudad:** _____
- **Sector:** _____
- **Calle / Casa No.:** _____
- **Código Postal:** _____
- **Teléfono:** _____
- **Correo electrónico:** _____
- **Tipo de Identificación:** _____

☐ RNC ☐ Cédula ☐Pasaporte

Tipo de persona:
☐ Física ☐ Jurídica

Esta persona es:
☐ Inventor Únicamente
☐ Solicitante Únicamente
☐ Solicitante e Inventor

Sexo:
☐ Masculino ☐ Femenino

Sección V. Gestor o Representante.
- **Nombres:** _____
- **Apellidos:** _____
- **Nacionalidad:** _____
- **País de residencia:** _____
- **Provincia:** _____
- **Municipio / Ciudad:** _____
- **Sector:** _____
- **Calle / Casa No.:** _____
- **Código Postal:** _____
- **Teléfono:** _____
- **Correo electrónico:** _____
- **Tipo de Identificación:** _____

☐RNC ☐ Cédula

Tipo de persona:
☐ Física ☐ Jurídica

Sexo:
☐ Masculino ☐ Femenino

Firma:

Formulario

Contenido del formulario

Sección VI. Otros Solicitantes y/u (otro) Inventores.

- **Nombres:** _____
- **Apellidos:** _____
- **Nacionalidad:** _____
- **País de residencia:** _____
- **Provincia / Estado:** _____
- **Municipio / Ciudad:** _____
- **Sector:** _____
- **Calle / Casa No.:** _____
- **Código Postal:** _____
- **Teléfono:** _____
- **Correo electrónico:** _____
- **Tipo de Identificación:** _____

☐RNC ☐Cédula ☐Pasaporte

Tipo de persona:
☐ Física ☐ Jurídica

Esta persona es:
☐ Inventor Únicamente
☐ Solicitante Únicamente
☐ Solicitante e Inventor

Sexo:
☐ Masculino ☐ Femenino

Sección VI. Otros Solicitantes y/u (otro) Inventores.

- **Nombres:** _____
- **Apellidos:** _____
- **Nacionalidad:** _____
- **País de residencia:** _____
- **Provincia / Estado:** _____
- **Municipio / Ciudad:** _____
- **Sector:** _____
- **Calle / Casa No.:** _____
- **Código Postal:** _____
- **Teléfono:** _____
- **Correo electrónico:** _____
- **Tipo de Identificación:** _____

☐RNC ☐Cédula ☐Pasaporte

Tipo de persona:
☐ Física ☐ Jurídica

Esta persona es:
☐ Inventor Únicamente
☐ Solicitante Únicamente
☐ Solicitante e Inventor

Sexo:
☐ Masculino ☐ Femenino

Sección VI. Otros Solicitantes y/u (otro) Inventores.

- **Nombres:** _____
- **Apellidos:** _____
- **Nacionalidad:** _____
- **País de residencia:** _____
- **Provincia / Estado:** _____
- **Municipio / Ciudad:** _____
- **Sector:** _____
- **Calle / Casa No.:** _____
- **Código Postal:** _____
- **Teléfono:** _____
- **Correo electrónico:** _____
- **Tipo de Identificación:** _____

Tipo de persona:
☐ Física ☐ Jurídica

Esta persona es:
☐ Inventor Únicamente
☐ Solicitante Únicamente
☐ Solicitante e Inventor

Sexo:

Sección IX. Lista de documentos a depositar en esta solicitud. (*Serán verificados por la ONAPI*)

☐ Una copia de la patente concedida por la USPTO en la solicitud de patente correspondiente que haya sido publicada en el boletín de patentes y certificada por la USPTO.

☐ Una traducción de las reivindicaciones y especificaciones descritas en la gaceta de patentes en idioma español. El solicitante debe presentar esta traducción a partir de la fecha en que se presentó la solicitud de aceleración de la concesión de patente en la República Dominicana.

☐ Pliego reivindicatorio correspondiente.

Nota: Las informaciones antes señaladas deben ser presentadas en formato PDF en un soporte electrónico.

Sección X. Personal de la ONAPI que recibe la solicitud.

Nombre(s) y Apellido(s): **Observaciones:**	**Firma.**

05 Ley 20-00

Artículos de la Ley que se manejan en este proceso

EXAMEN DE FORMA

*Artículos **11, 12, 13 & 19***

Este examen es realizado por un colaborador cuya designación es examinador de forma, el cual deberá evaluar la parte formal de la solicitud.

Art. 11 Solicitud de Patente.

Art. 12 Admisión y Fecha de Depósito de la Solicitud.

Art. 13 Descripción

EXAMEN DE FONDO

Artículo 22, Numerales 1 al 11

PRÓRROGAS

Artículo 153

MANTENIMIENTO DE VIGENCIA

Artículo 28

RESOLUCIÓN No. 003-2017/DIR-ONAPI

"RESOLUCIÓN DE LA DIRECTORA GENERAL RELATIVA A CONVERSIÓN DE SOLICITUD DE PATENTE DE INVENCIÓN A UNA SOLICITUD DE MODELO DE UTILIDAD"

06 Más Información

Contacto

Si tienes dudas escríbenos a: servicioalusuario@onapi.gob.do
o Ingresa a la **página web:** https://www.onapi.gov.do/

Teléfono: (809) 567-7474

Redes sociales

@ONAPICalidad

@onapird

@OnapiRD

@onapi_rd